



# VIDYASAGAR UNIVERSITY



SWARNAMOYEE JOGENDRA NATH MAHAVIDYALAYA

SUB :- ENVIRONMENTAL STUDIES (AECC)

## PROJECT WORK

B.A (Honours) : SEMESTER - II

NAME :- SANGITA SAMANTA

ROLL - 1112152 NO - 220083

Registration No - VU221520076 OF  
2022-2023

SESSION : 2022-2023

Phone: 7501133806

# SWARNAMOYEE JOGENDRANATH MAHAVIDYALAYA

Govt. Aided General Degree College | Estd.: 2014  
At+P.O.: Amdabad, P.S.: Nandigram, Dist.: Purba Medinipur, PIN 721650  
www.sjmahavidyalaya.in | Email: [sjmahavidyalaya@gmail.com](mailto:sjmahavidyalaya@gmail.com)



## Certificate

To whom it may concern

This is to certify that Sangita Samanta, Roll-  
1112152 No. 220083, Registration No. V0221520076 of 2022-23, student of  
Semester-II of Swarnamoyee Jogendranath Mahavidyalaya for the session 2022-23;  
submitted his/her project report entitled as Project work on identification  
of common plants, insects, birds based on field survey  
conducted at college campus and surrounding areas (Amdabad and Barimal village) on 7<sup>th</sup>  
and 8<sup>th</sup> June, 2023 for partial fulfilment of the syllabus prescribed by Vidyasagar University.  
The report has been prepared under the supervision of Mr. Aparesh Mondal may be placed  
before examiner for evaluation.

Ramanta

Dr. Ratan Kumar Samanta  
Principal  
S. J. Mahavidyalaya

Principal  
Swarnamoyee Jogendranath Mahavidyalaya  
Amdabad :: Purba Medinipur :: Pin-721650

Aparesh Mondal

Mr. Aparesh Mondal  
( Supervisor)  
Assistant Professor and Head  
Dept. of Geography  
S. J. Mahavidyalaya



# তুলসী



বৈজ্ঞানিক নাম: *Ocimum Sanctum*

একাচি - উমরিয়াচি, তুলসী - অম  
 মর - তুলনা নেই, - তুলসী গাছ  
 লাম্বায়াসি পারিবারিক - অর্জুন  
 একাচি সুগন্ধি হাঁড়ি, হিন্দু অম্ম  
 গাছের কাণ্ডে - এক একাচি পারি  
 হাঁড়ি হিজাবু অম্মইচি

ভূখণ্ড/রাজ্য: ভারত (Plant)

শ্রেণী: ত্র্যাকোডিমস (Tracheophytes)

শ্রেণী: অ্যাঙ্গিওস্পার্মস (Angiosperms)

বর্গ: Lamiaceae

জাত: Ocimum প্রজাতি: O. tenuiflorum

দ্বিধা নাম: Ocimum tenuiflorum

বৈশিষ্ট্য: তুলসী একাচি ঘন আধাপ্রাধা - বিস্তৃত 2/3 ফুট উচ্চ  
 একাচি চিরশস্য - লম্বা, এর মূল কাণ্ড কাঠন, পাণ্ডা 2-4 সোনারটার  
 লম্বা হয়, পাণ্ডার - কিনারা ঠাইকাঠি, তুলসী গাছ পারিবারিক প্রচুর  
 পারিবারিক - অ্যাক্সিলের অনবরত করে, একসঙ্গে একে 'অ্যাক্সিলের  
 গাছ' বলা হয়,

আবাসস্থান: বাংলাদেশ - ও ভারতের প্রায় সর্বত্র তুলসী দেখা যায়  
 হিন্দুধর্ম তুলসীকে দেবীরূপে পূজা করা হয়, তাই হিন্দুধর্ম  
 একে বৈশিষ্ট্য দেখা যায়,

ব্যবহার: তুলসী গাছের নানা উমরি ব্যবহার রয়েছে। প্রাচীনকালে  
 থেকে আদ্য, বগিচা, খাড়া লাগা - ইত্যাদি নানা অম্মায় তুলসী  
 ব্যবহৃত হয়ে আসছে, এ গাছের রস ক্রমি ও বায়ুনাশক,  
 উমরি হিজাবে - এই গাছের ব্যবহার - অম্ম হলো এর রস;  
 পাণ্ডা এবং বীজ, আনুবেদ ও ডেম্বু মিশ্রিত তুলসীর  
 ব্যাপক ব্যবহার রয়েছে, বিবেচনা - ওষুধীয় উপমহাদেউ,  
 ভারতে, মনে চর প্রকরণ তুলসী প্রথম স্ত্রীতে পাওয়া যায়  
 ১. বাবু তুলসী ২. নাম তুলসী ৩. রুম তুলসী ৪. শুভ তুলসী,



নিম্ব

বৈজ্ঞানিক নাম: *Azadirachta indica*

বৈজ্ঞানিক স্তরবিভাগ:

স্বর্গ: উদ্ভিদ

বিভাগ: Magnoliophyta

বর্গ: Sapindales

পরিবার: Meliaceae

গণ: *Azadirachta*

প্রজাতি: *A. indica*

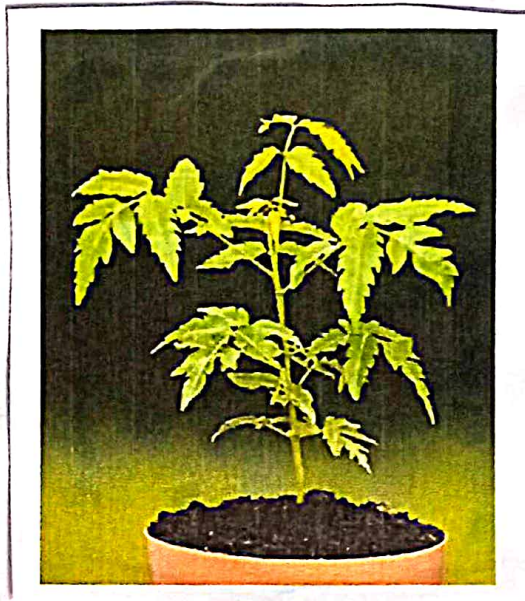

বৈশিষ্ট্য: একগাছী-উঁসারী গাছ যার ডাল, পাতা, রস অবশ্যই  
মানুষের হৃদয়কেন্দ্রীকরণে সুখস্বপ্ন কাঙ্ক্ষিত ব্যবহার করে থাকে। নিম্ব  
একগাছী সুখস্বপ্নগ্রহীণী ও চিরশরীত রক্ষক; আকারটি ৪০-৫০ ফুট পর্যন্ত  
লম্বা হয়, এর কাণ্ডের ব্যাস ২০-৬০ ইঞ্চি পর্যন্ত হতে পারে।  
নিম্ব গাছে এক বীরনের মতো হয়, গোড়ার মতো দেখতে, নিম্বগাছ  
এর সুখ স্নানপত্রের কথা বিবেচনা করলে নিম্ব দ্বারা সুখ অথবা একে  
'সুখের ঝড়ের রক্ষক' বলে ধোষণা করতে হবে।

ইলাস্ট্রেশন: গোলত এবং দক্ষিণ-পূর্ব এশিয়া এবং পশ্চিম আফ্রিকাতে,  
উঁসারী প্রদেশ: বিষ্ণুখালী নিম্ব গাছ, গাছের পাতা, ঝিকড়, নিম্বফল ও  
বাকল। উঁসারীর কাঁচামাল হিসেবে পরিচিত, - প্রাণিকেন্দ্রিক হিসেবে  
ব্যবহৃত হয়, - নিম্ব ছত্রাকনাশক হিসেবে, ক্রান্তীয়ের রৌরিক হিসেবে,  
ক্রান্তীয়ের রৌরিক, ওইরাস রৌরিক, কাঁচ-পত্রিকা বিনামূল্যে, জ্বালানি  
নিম্বফল, দাঁড়ি চিকিৎসায়, স্নানপত্রিক ও এর কমাতে ব্যবহার করা হয়।

চামারের বীরন: নিম্ব অবশ্যইরনের আর্ট হলে থাকে, কালের উঁসারী মাটি  
নিম্ব চামার হলে বিষ্ণুখালী উপায়গী।

উদ্ভিদের বীরন: একগাছী সুখস্বপ্নগ্রহীণী ও চিরশরীত রক্ষক।

ব্যবহার: কমাঙ্কনিত বৃক্ষের কথা আসলে নিম্ব পাতার রস, পোড়ের  
কম্বি আসলে নিম্বের ফল, উঁসারী নাম করতে, স্নানপত্রিক আসলে  
নিম্ব পাতার রস ব্যবহার করা হয়, গাছ জুগার - নিম্বফলে নিম্ব রস  
ব্যবহার করা হয় ॥



নিম্ব

বৈজ্ঞানিক নাম: *Azadirachta indica*

বৈজ্ঞানিক শ্রেণীবিন্যাস:

স্বর্গ: উদ্ভিদ

বিভাগ: *Magnoliophyta*

বর্গ: *Sapindales*

পরিবার: *Meliaceae*

গণ: *Azadirachta*

প্রজাতি: *A. indica*



বৈশিষ্ট্য: একটি উষ্ণ-প্রদেশীয় গাছ যা ডাল, পাতা, রস এবং ছাল সবই ঔষধের উদ্দেশ্যে ব্যবহার করা হয়। গাছটির উচ্চতা ৪০-৫০ ফুট পর্যন্ত হতে পারে, এর কাণ্ডের ব্যাস ২০-৬০ ইঞ্চি পর্যন্ত হতে পারে। নিম্ব গাছ এক ধরনের মূল হওয়া, গোড়ার মতো দেখতে, নিম্নভাগে এর বৃক্ষ শাখার কথা বিবেচনা করলে বিভিন্ন আকারে গাছ একে 'একটি ছোট বৃক্ষ' বলে ধারণা করে।

ইপতি: গাছের পত্র দ্বি-মুখী এবং পাতাগুলি গোলাকৃতির, উষ্ণ-প্রদেশীয়: বিভিন্ন ধরনের নিম্ব গাছ, গাছের পাতা, শুঁকড়, নিম্ব শাল ও বাগল গাছের কাঁচামাল হিসেবে পরিচিত। - আনুষঙ্গিক হিসেবে ব্যবহৃত হয়। - নিম্ব ছালকাম্বক হিসেবে, ক্রান্তীয় জোয়ারে, ক্রান্তীয় জোয়ারে, গাছের পাতা, কাঁচ-পাতা বিনামূল্যে, জ্বালানী হিসেবে, দ্রুত চিকিৎসা, ক্রান্তীয় জোয়ারে ও এর কথা ব্যবহার করা হয়।

চাম্বাদুর রস: নিম্ব অবশেষের আঁচলে হলে থাকে, কালের দ্রুতই মাটি নিম্ব চাম্বার জন্য বিক্রয় উপযোগী।

উদ্ভেদের রস: -এটি একটি বৃক্ষশীর্ষী ও চিরহরিৎ বৃক্ষ।

ব্যবহার: ক্রান্তীয় বৃক্ষের কথা আছে নিম্ব পাতার রস, পোড়ের রসি জ্বালানী হিসেবে উল্লেখ করা হয়েছে, স্নায়ুশক্তি জ্বালানী নিম্ব পাতার রস ব্যবহার করা হয়। লাড় জ্বালানী হিসেবে নিম্ব গাছ ব্যবহার করা হয়।



# স্বতকুমারী

▷ বৈজ্ঞানিক নাম : Aloe Vera



▷ বৈশিষ্ট্য : এটি একটি রসালো

উদ্ভিদ। এটি অনেক পানি-  
বাহুর একটি উদ্ভিদ। স্বতকুমারী  
পাতলা ত্বকে অনেকটা কাঁচ-  
ওলালি কাঁচকাঁচের মতো, এই  
আলোভেরা কাঁচকাঁচের মতো

ত্বকে হলেও কাঁচকাঁচ-নয়। লালি প্রত্যাহার উদ্ভিদ, এর আদি নিবাস  
আফ্রিকার মরুভূমি অঞ্চলে ও মাদাগাস্কার, আশু থেকে ৬০০০ বছর  
আগে মিসরে উপাতি লাও করেন, তেঁদের চিকিৎসা ছাড়াও এলা-  
ভেরার ব্যবহার পাওয়া যায় সেই ঐতিহ্যের যুগ থেকেই।

স্বতকুমারী বৃহত্তরী ডেমন্ড উদ্ভিদ এবং ত্বকে অনেকটা আল-  
রস পাতের মতো, এর পাণ্ডুলিপি প্রায়, দুর্বারে করাওর মত  
কাঁচ ও ত্বকে কাঁচের লালার মতো - মিষ্টিমিষ্টি স্বাদ থাকে।  
অবশ্যই স্বাভাবিক স্বতকুমারী চাষ অঞ্চল, তবে দেশীয় ও  
অপ্সা বালি মিসরে মাটিতে পাতের হাড়ি-এলাই হয়।  
নিম্নাতি অলভেরের দরকার হলেও পাতের পোড়াম মতে অল্প  
না থাকে হোদকে লক্ষ্য রাখতে হবে, এই স্বতকুমারী  
বস্তুতে ২.০ বস্তুই মাত্র, জানব দুই-ই হয় ২.২ টি  
প্রায়ই - প্রায়ই প্রায়ই এতে প্রায়ই বিদ্যমান - অর্থাৎ  
উদ্ভিদ A, B1, B2, B6, B12, C ও E রয়েছে।

- ▷ ব্যবহার :
- (i) মানুষের হৃদয়কে সুস্থ রাখতে সাহায্য করে - আলোভেরা  
হয়, এটি কোলেস্টেরলের স্বাভাবিক হ্রাস করে। এটি লাও প্রায়ই  
নিয়ন্ত্রণ করে রক্তচাপের ঐতিহ্য রাখতে।
  - (ii) হৃদয়-প্রায় ও অলভেরের প্রায় প্রায়ই - আলোভেরা যুব উপকারী।
  - (iii) ওজন কমতে - আলোভেরা হৃদয় হ্রাস করায়।
  - (iv) হৃদয় হ্রাস হ্রাস করে - আলোভেরা হৃদয় হ্রাস করে, এদের  
উপকারী স্বাভাবিক হ্রাস করে, প্রায়ই হ্রাস করে - স্বাভাবিক হ্রাস করে।
  - (v) আলোভেরা হৃদয় হ্রাস হ্রাস করে - স্বাভাবিক হ্রাস করে।



# বাসক

বৈজ্ঞানিক নাম: *Justicia adhatoda*

বৈজ্ঞানিক শ্রেণীবিন্যাস:

বর্গ: Lamiales

পারিবার: Acanthaceae

গণ: *Justicia*

প্রজাতি: *J. adhatoda*

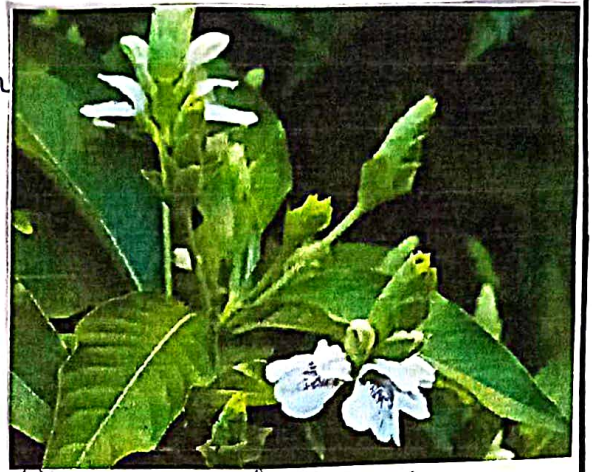

বাসক একটি উষ্ণ উপমহাদেশীয় দেশে উদ্ভিদ। উদ্ভিদটির বৈজ্ঞানিক নাম *Justicia adhatoda*। উষ্ণ উপমহাদেশের প্রায় সব স্থানে, এছাড়া অন্যান্য অঞ্চলেও এটি বৃদ্ধি পায়।

বর্ণনা: - শল্যক রক্তের ডালপালাসহ এছাড়া গুলু-অর্ধদ্ব্যধি প্রায় সবুজ থাকে, বালুসাকের মতো বেক বড়, শুলক ঘন, দুর্গন্ধীয় ফলের গোটে, ফলের ইটা পাটার চেষ্টা করে

ঔষধি গুণ: বাসকের পাতায় "জোস্টাইন" নামের ক্রমবর্ধমান পদার্থ এবং টেন-আকো, অ্যানালজিক-সিঙ্গেল প্রসিদ্ধ। বাসক পাতার নিমাজ, রুস-স্লেপা তরল করে-নির্জলে স্থায়ী করে দেয়া বলে আদি, কাম্বি এবং অ্যানালজিক পদার্থসহকারে-স্থায়ী বিভিন্ন উপকারী, ফলের-অন্যান্য স্বাদু করে, এতটা মূল্যে ফলে, চাষকার রং উদ্ভুল করে এ এছাড়া উপকারিতা গাফ।

- অল্পমিষ্ণ, কাম্বি, রক্তক্ষয়ী, অ্যাকট-এর দুর্গন্ধ, গোল-পাটজ, অম্বা, বসন্ত, উষ্ণ-ঔষধি নামে বাসক পাতার ব্যবহার উল্লেখ রয়েছে।

অন্যান্য উপকারিতা: বাসকের পাতা, গুলু-রক্তের পাতা ময়, বাসক পাতায়-এমন কিছু-অ্যানালজিক পদার্থ আছে যা ফলে-হৃদয়-স্থায়ী। এবং লোকসম্প্রদায় ইহা না ফলে মল প্রাক্তি-এর সংরক্ষণ করার কাজে ব্যবহৃত হয়।



# শিল্পা

শিল্পা বা শিল্পীলেগ - ২৯  
 ২০শিল্পীলেগ (Formicidae) গোত্রের  
 আধুনিক অসমত্বিক কীট বা কীটকা,  
 শিল্পা অধিক স্বাধীন (বাল্য)  
 ও মৌমাছির মত চকর বর্ন - শরীর-  
 (Hymenoptera) আধুনিক,  
 এরা মধ্য-উচ্চমাধ্যম নামের ১১ থেকে  
 ২৬ কোটি বছর পূর্বে বোল্ডে স্থায়ী  
 প্রাণী - ২৬ বিকল্পিত - ২২৯ চকর -  
 অসমত্বিক - উচ্চের উচ্চের মত -  
 বহুত্বীয় বিকল্পিত লিঙ্গ করে।

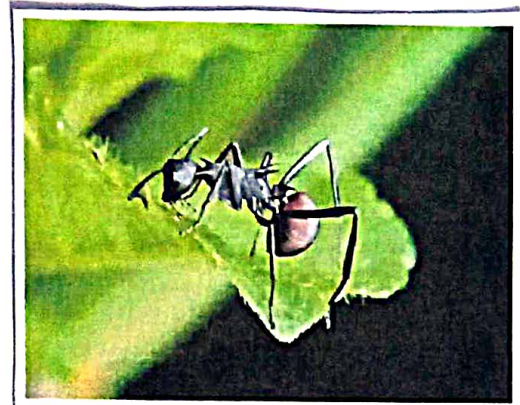

## বৈজ্ঞানিক নামসমূহ:

জাতি: Animalia, সার্ব: - আর্থ্রোপোডা, শ্রেণী: স্ত্রী  
 বর্ন: Hymenoptera, উপবর্ন: Apoecita  
 মস্তকবিভাগ: Vespoidea সার্বিক: Formicidae

শিল্পা উদ্ভিদে তৈরি করে বাস করে বা প্রাকৃতিক গাছ থেকে  
 - ২৩২৯ করে - উদ্ভিদ বিকল্পিত শিল্পা - থেকে স্বাধীন করে - বিকল্পিত  
 উদ্ভিদে বাস করে লক্ষ লক্ষ শিল্পার সমষ্টি গঠিত -  
 - ২৬ কোটি - বহু দলগত স্বাধীন - আধুনিক, সাময়িকীনা নারী  
 শিল্পা গের অধিকাংশ - তৈরি - ২২৯ মাথা করে, মৌল এয়ু - উদ্ভিদ  
 বিকল্পিত - সার্বিক - শিল্পা - থেকে - এক বা - উচ্চের উচ্চের নারী  
 কিছু প্রকৃতির মত পুরুত্ব শিল্পা - এয়ু - এক বা - উচ্চের উচ্চের নারী  
 শিল্পা - থেকে, মাছের হারী শিল্পা - বলা - ২২৯,

শিল্পা প্রায় - কোন - বাস্তব - বিকল্পিত লিঙ্গ করে - মাছ - এয়ু  
 এরা উদ্ভিদে বাস করে - প্রায় ২৩ - ২৩% - বর্ন - করে, আধুনিক -  
 মৌল বহু প্রকৃতির শিল্পার মধ্যে - উদ্ভিদ - উদ্ভিদ -  
 উদ্ভিদ - সাময়িকীনা - লিঙ্গ - শিল্পা, কালো শিল্পা - উদ্ভিদ  
 বিকল্পিত - ২২৯ - শিল্পা - উদ্ভিদ - নারী - ২২৯ -  
 - ২৬ কোটি - মৌল - ২২৯ - নারী - ২২৯ -  
 আধুনিক - ২২৯ - উদ্ভিদ - উদ্ভিদ - ২২৯ -  
 আন - ২২৯ - ২২৯ - ২২৯ - ২২৯ - ২২৯ -



# মৌমাছ

মৌমাছ মূর্ষ স্তম্ভকর্মী সততপুষ্টিভোজী - ১  
লোহা, মালৈ মালৈ বিচরণ করে - মালৈর  
নিম্মাং (মালৈর) স্তম্ভকর্মী করে লোহা  
মৌকে ভাবিতরল মৌকে, মূর্ষ স্তম্ভকর্মী  
করে, কর্মী বা আমিক মৌমাছ  
লোহা নিম্মাং মালৈর লোহা বা শালৈ  
মৌকে স্তম্ভকর্মী করে - লোহা - লোহা  
স্তম্ভকর্মীর বিশিষ্টতা তা দেখাই  
ও শালৈর লোহা মৌকে - মৌকে  
মৌকে লোহা স্তম্ভকর্মী কর্মী  
মৌমাছ মৌমাছ বিচরণ আমিক করা  
করে, মৌমাছ লোহা স্তম্ভকর্মী



মৌমাছের আয়তন ও বিচরণ ক্ষমতা ও গাঠনিক গুণ : *Apis indica*  
*A. dorsata* - লোহা ; *A. florea*.

বৈজ্ঞানিক শ্রেণীবিন্যাস :

দুর্গত : *Animalia* সর্ষ : *Arthropoda* শ্রেণী : *Insecta*  
বর্গ : *Hymenoptera* উপবর্গ : *Apocrita* মস্তকবিভক্ত : *Apoidea*

ভাষাসিক গঠন : মৌমাছের দেহ স্তম্ভকর্মী , দেহের দৈর্ঘ্য ২-৩ মিমি.  
১.৫-২.৫ সিমি.

দেহ গঠন : মৌমাছ মৌমাছ মৌমাছ মৌমাছ মৌমাছ মৌমাছ  
মৌমাছ বা মৌমাছ মৌমাছ মৌমাছ মৌমাছ মৌমাছ  
মৌমাছ মৌমাছ মৌমাছ মৌমাছ মৌমাছ মৌমাছ

১. মৌমাছ মৌমাছ বা মৌমাছ মৌমাছ
২. মৌমাছ বা মৌমাছ মৌমাছ
৩. মৌমাছ মৌমাছ বা মৌমাছ মৌমাছ

মৌমাছ মৌমাছ মৌমাছ মৌমাছ মৌমাছ মৌমাছ  
মৌমাছ মৌমাছ মৌমাছ মৌমাছ মৌমাছ মৌমাছ  
মৌমাছ মৌমাছ মৌমাছ মৌমাছ মৌমাছ মৌমাছ  
মৌমাছ মৌমাছ মৌমাছ মৌমাছ মৌমাছ মৌমাছ



মমা

বৈজ্ঞানিক নামঃ Culicidae

মমা এক প্রকারের ছোট মাছি। প্রকৃতির সৃষ্টি, আর্থিক ও সাস্থ্য ক্ষতিমূলক। প্রকৃতির সৃষ্টিমূলক। আর্থিক ক্ষতিমূলক। প্রকৃতির সৃষ্টিমূলক। আর্থিক ক্ষতিমূলক। প্রকৃতির সৃষ্টিমূলক। আর্থিক ক্ষতিমূলক। প্রকৃতির সৃষ্টিমূলক। আর্থিক ক্ষতিমূলক।

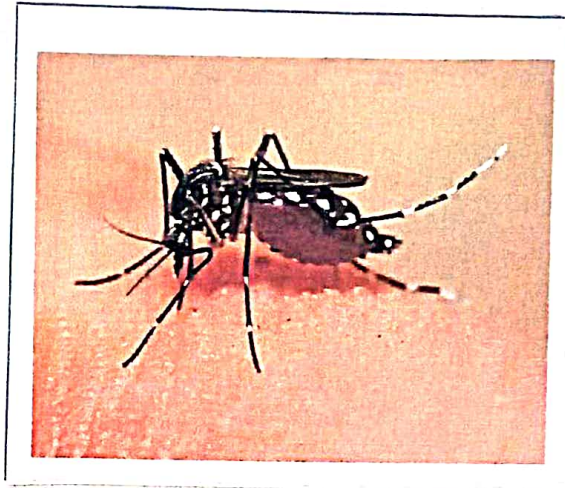

বৈজ্ঞানিক শ্রেণীবিন্যাসঃ

শ্রেণিঃ প্রাণী, সর্বঃ জন্তুজগৎ, শ্রেণিঃ কীট, বর্গঃ টিলাচেরা  
 সর্বম মমা কেবল একদিন বাঁচে, নারী মমা মাত্র ৬-৮  
 সপ্তাহ বাঁচে থাকে, আর পুরুষ মমা একদিনের বেশি বাঁচবে  
 পারে না। সর্বম মমা - একবারেই মৃত্যু লাভে।

আনেকের মত, কিউলেক্স, এডিস, হেমাতোফাগ প্রকৃতি - হল -  
 কোন সুলভ্য মতের হলক বিশেষ করে মমা মতের বিভিন্ন প্রকৃতি  
 মতের উল্লেখযোগ্য ও আর্থিক ক্ষতিমূলক মতের সৃষ্টিমূলক।

Anopheles মতের - হল প্রকৃতি আলোরিত্রা (প্রাণীজগৎ বহন করে,  
 প্রকৃতিজগৎ Anopheles dirus, An. phlebotomus, An. minimus  
 ও An. maculatus van willmorei. আলোরিত্রা - হল আ  
 সুলভ্য মতের মতের Culex quinquefasciatus ও Mansonia  
 প্রকৃতি, সুলভ্য মতের মতের Aedes aegypti ও  
 Ae. albopictus - হল - হল মতের মতের Culex tritaenion-  
 hynchus মতের।

জীবনচক্রঃ সকল মাছের মত, মমার জীবনচক্র হল - মমা  
 সুলভ্যঃ টিলা, মত, মত - হল - হল মমা, (সুলভ্য মতের  
 প্রকৃতি মতের নারী মমা মতের মতের বা মতের টিলা-  
 লাভে; মতের মতের টিলা মতের, - হল মতের মতের  
 মতের মতের মতের মতের, কিছু প্রকৃতি টিলা  
 মতের মতের মমা মতের মতের টিলা মতের, কিছু মতের  
 মতের মতের মমা মতের মতের টিলা মতের বা মতের মতের







# লোডিবাড় (Coccinellidae)

Coccinellidae হলো লোকাদেয় - অর্থাৎ বিপুল সংখ্যক, এবং অধিকাংশ উভয়-আমেরিকায় লোডিবাড় অথবা মক্কালালোডিবাড় নামে পরিচিত।



এরা গাছের পাতার পিঠে ও নিচের দিকে অর্থাৎ বাঁটল, -এরা মৌলভাবৈদিকভাবে, প্রাপ্তবয়স্ক অবস্থায় স্বল্পমাত্রায় খেয়ে বড়, অনেক প্রকারের পুষ্টি অপসেপার্ট সূক্ষ্ম শাঠন বস্তুতে, স্নান কালে গায়ের আঁশে লাল, মা অধিক মিক্সারের অর্থাৎ বড় বড় গাছের পাতা খায়।

বৈজ্ঞানিক শ্রেণীবিভাগঃ

জ্যেষ্ঠত্বঃ ইঁটকান্ডীভাণ্ড

স্বাভাঃ অ্যান্থ্রাক্সিনা

কিন্দ্রঃ অ্যামোবোলা

শ্রেণীঃ ইঁটকান্ডী

স্বাভাঃ Coccinellidae



11/10/23  
**EXAMINED**

স্বাভাঃ কেমিক্যালিক প্রকারের মাংসময় মিক্সার, অর্থাৎ অল্প-কমল লোকাদেয় মত লোকাদেয় মিক্সার করে, মোহেড় - এরা ৬ কুসি-কিছুমাত্র মিক্সার করে, তবে স্বাভাঃ কেমিক্যালিক স্থানি উল্লেখ্য লোকাদেয় হিসাবে বিবেচিত হয়।

-এরা প্রজননশীল, প্রজননকারী, -নামিকীভেদে অল্প-কমল এবং অল্প-এবং অধিকমাত্র - অল্প-কমল প্রায় ৫-৬ প্রজনন করে, স্বাভাঃ কেমিক্যালিক প্রকারের মৌল, -এরা লাল মোহেড় মিক্সার মোহেড় প্রাপ্তবয়স্ক সমস্ত বিকল্প লিঙ্গ করে।

Coccinellidae - অ্যামোবোলা - ছাড়া প্রায়ই মতাদেশে মাংসময় মাংস, কেমিক্যালিক স্থানি অর্থাৎ -এরা গাছ উভয় দিকের - অ্যামোবোলা কাণ্ডে মত।